TECHE UDINE

MANOSCRITTI

FONDO PRINCIPALE

Manoscritto n. P_MSS_1087

Nel Fondo Principale sono confluiti la maggior parte dei lasciti manoscritti pervenuti alla Biblioteca Civica «Vincenzo Joppi» nel corso del tempo: si tratta perciò di un fondo composito nel quale è possibile trovare manoscritti di argomento liturgico, scientifico, giuridico, botanico e altro.

Collocazione:

Biblioteca Civica "Vincenzo Joppi", Udine
https://www.techeudine.it/fondo-principale
https://www.sbhu.it/

Finanza
e
Demanio
nel
Veneto

1087

Regolamento

sull' esazione fiscale

[illegible]

di

Finanza e Demanio

nelle

Provincie [illegible]-Venete

Articolo 1.

Art.° 1° [illegible] 1811; e 1° delle Istr.ni 1° a.f. 1812.

L'esazione dei [illegible] ad un Esattore fiscale, che viene delegato dalle Direzioni generali di Finanza e Demanio.

2.

[illegible] Istruz.ni 1812.

[illegible] del medesimo l'Intendente di Finanza e le Direzioni del Demanio

3.

[illegible]

[illegible]

[illegible] che possono dare una sicurtà cor[illegible] all'importanza dell'esazione.

[illegible]

[illegible]

[illegible]

[illegible]

[illegible] medesimi.

[illegible] altro [illegible]

rabili nelle suddette amministrazioni e che

non hanno resi i conti, o che non si sono

[illegible] ben condotti nelle amministrazioni stesse.

[illegible] [illegible]

[illegible]

[illegible] falliman-

[illegible]

[illegible]

[illegible]

condannati per un delitto o che mancano

della publica opinione e fama.

5.

Perciò non sono ammessi gli [illegible] persona da dichiarare, a meno che non s[illegible] [illegible] sotto [illegible] responsabilità [illegible] dichiarir persona nella quale concorrono tutti i voluti requisiti.

6.

[illegible] [illegible] [illegible] [illegible] [illegible] [illegible] [illegible]

a corrispondere per lo meno all'importo [illegible] quarto,

b. aver l'appoggio dell'Estratto Catastrale de' Beni offerti in cauzione,

c. [illegible] accompagnata dagli estratti [illegible] [illegible] delle Ipoteche comprovanti la libertà dei beni, dai titoli di proprietà dei medesimi e da tutti gli atti necessarj a comprovare la sicurezza della cauzione,

d. ed aver la prova legale di non esser soggetta a doti [illegible], [illegible] amministrazioni pubbliche

7

Le regole d'esecuzione, gli obblighi, e privilegi [illegible] [illegible] fiscale sono determinati [illegible] I da inserirsi nell' istromento d'investi[illegible]

8.

[illegible] [illegible] indicate vengono la persona da delegarsi, e ciascuno le risultanze [illegible] modello II, da sottoporsi all' approvazione delle Direzioni generali

9

Fermata questa l' esattore delegato viene investito dalle Intendenze e Direzioni [illegible] [illegible] III [illegible] [illegible] [illegible] [illegible] [illegible] II

11

12

a un Registro conforme al modello VI;

[illegible]

[illegible] VII,

[illegible]

[illegible] VIII.

13

[illegible]

[illegible] sui seguenti formolari

IX Dell'intimazione ai debitori

X Dell'oppignorazione

XI del sequestro delle rendi[illegible]

XII degli atti contro i terzi posse[illegible]

XIII Modulo di avviso d[illegible]

XIV [illegible] del processo verbale

XV della perizia est[illegible]

XVI [illegible]

XVII del [illegible] avviso [illegible]

XVIII dell'atto d'asta in terzo esperimento

XIX del conto di conguaglio.

XX dell'atto di possesso

XXI di diffida agli affittuali

14.

L'Intendente di Finanza e la [illegible] del Demanio [illegible] rettivi Segretarj, o [illegible] il luogo con confronto dei quinternoli e del Registro all'art. 12. se è regolare il corso degli atti, se gli esattori procedono con rapidità o con lentezza [illegible] alle [illegible] gli opportuni provvedimenti.

I processi verbali di queste visite devono essere sottoposti ogni trimestre alle rispettive direzioni generali.

15.

Le Direzioni del Demanio nel caso di dati in pagamento amministrano i Beni e rendite, approse ai debiti [illegible] dipendenti da crediti speciali della Finanza [illegible] del Demanio [illegible] Cassa d'ammortizzazione a norma dell'ordinanza ministeriale 20 luglio 1813 N. 10802/2208

16

In tal caso si dispone a norma delle disposizioni [illegible] 815 N° 315, finchè venga [illegible] l'amministrazione dei beni [illegible] [illegible] spettanze inguresarie da dividersi in loro [illegible] distretto per distretto

17

[illegible] ogni trimestre alla Direzione [illegible] uno stato dei [illegible] modello XXII [illegible] copia dei registri della medesima.

18

[illegible] loro verbali in colli se[illegible] [illegible] delle [illegible]

[illegible]

[illegible]

[illegible] dei [illegible] esecutori [illegible] aste.

[illegible] verbali [illegible]

[illegible] delle proprie [illegible]

[illegible] del Censo e delle ipo-
teche

[illegible] del [illegible]

[illegible] il processo verbale d'aggiudicazione

[illegible] relativo

[illegible] le diffide agli affittuarj

[illegible] gli atti di voltura e di trascrizione agli
[illegible] del Censo, e delle Ipoteche.

Venezia li 1° Luglio 1817.

Capitoli

per

l'Esazione fiscale

dei Crediti

di

Finanza e Demanio

Titolo I.

Dei Quinternoli, e Registri

Articolo 1

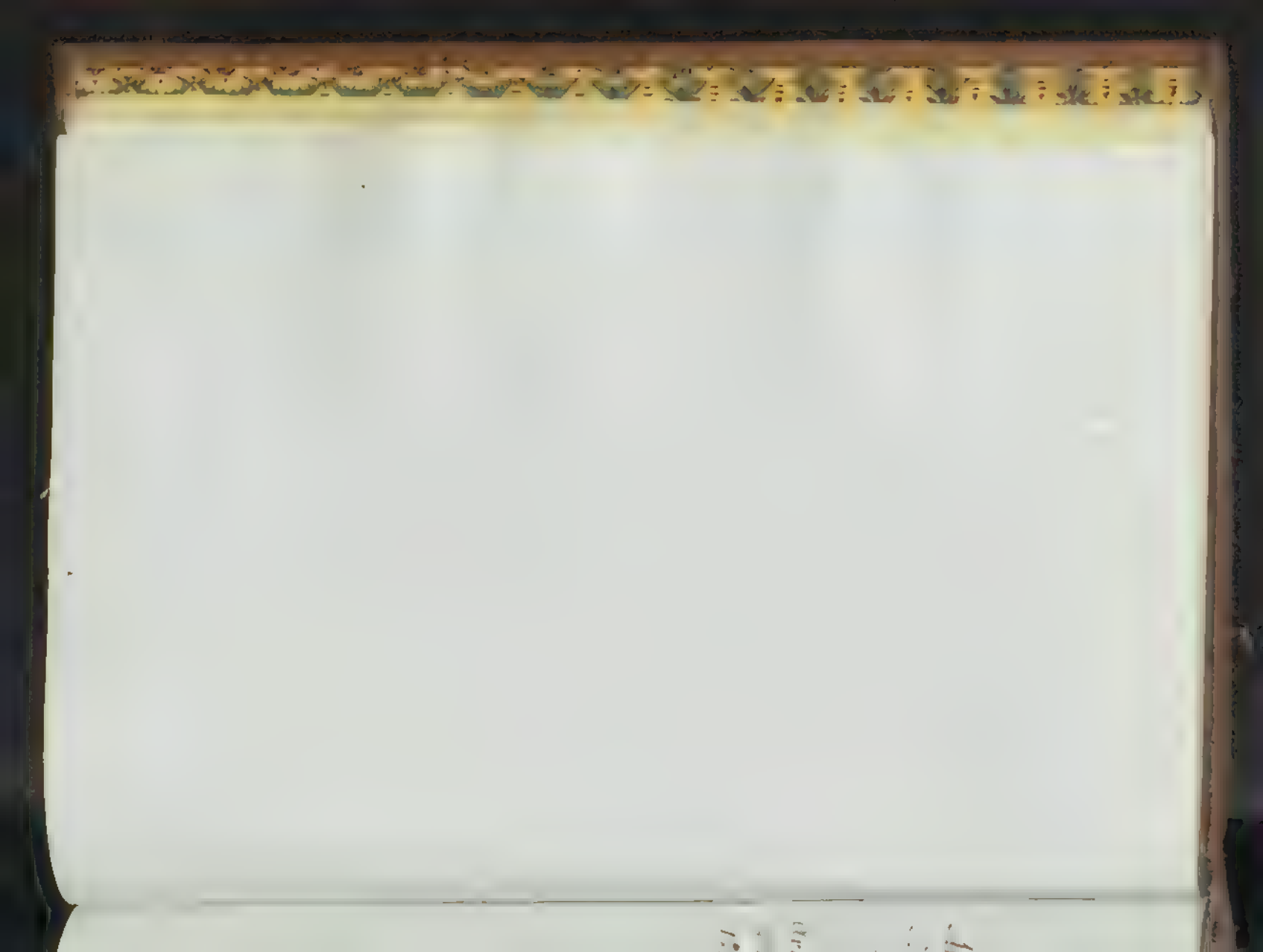

Art. 4.

Art. 5.

abente; finalmente e [illegible] notif.ta dal Gov.r di [illegible] 2.7.bre 1833.

Titolo II.

[illegible]

Art. 7

[illegible]

Art. 8

[illegible]

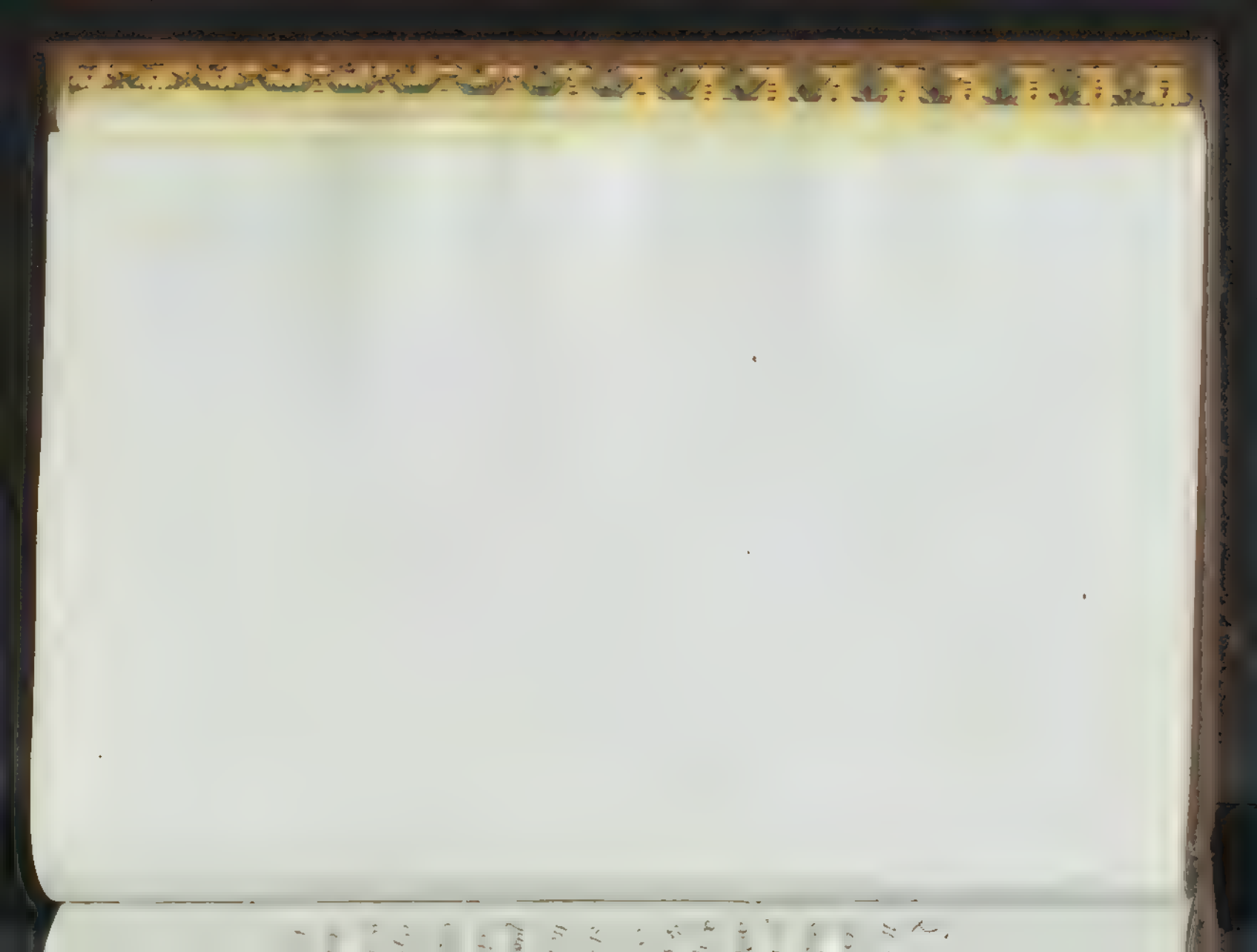

Titolo III.

Della espropriazione e sequestro a pregiudizio dei Debitori.

Art. 13.

[illegible]

Art. 15.

[illegible]razione si fa alla Casa di domicilio del debitore nelle forme e coll'avvertenze [illegible] per le intimazioni all'art. 11 [illegible]. È equalmente rilevata in duplo da [illegible] Esecutore al debitore [illegible] rimettersi e custodirsi presso l'Esat[illegible]

[illegible] Cursore od Agente [illegible] [illegible] anni [illegible] della [illegible] [illegible] al debitore.

Art. 16

Il Cursore od Agente Municipale, che si ricusasse di prestarsi a richiesta dell'Esattore [illegible], o de' suoi Commessi incorre [illegible] comminate dall'art. 55 della [illegible] Patente 18 Aprile 1816

Art. 5 [illegible] S. C. [illegible]

Art. 17

[illegible] c. 32. delle [illegible]

L'Esattore fiscale avanti di procedere all'oppignorazione dei fondi stabili, deve consumare le esecuzioni

A. prima sulla sostanza mobile, e sui frutti tanto pendenti che separati dal suolo di ragione del debitore.

B. quindi sui fitti, rendite e crediti per ragione del medesimo

Art. 18.

Nel [illegible] un depositario di cui [illegible] di oppignorazione e [illegible] rispondere degli effetti [illegible] depositario si dichiarasse responsale anco indipendentemente dall'asporto potrà essere [illegible]

Nel secondo caso però si procede al seque[illegible] [illegible] [illegible] [illegible]

l'atto di consegnazione. Tutti questi atti saranno fatte in Duplo a cura del Cursore Comunale, uniformandosi alle [illegible] 11. e 12 e si [illegible] all'Intendenza e [illegible] del Demanio, da cui proviene il credito.

Art 19

I Fittabili, [illegible], [illegible], Economi, Esattori, [illegible], [illegible] alle [illegible] e Demanio [illegible] fatta dall'Esattore di fare la dichiarazione del debito [illegible]

Art. [illegible] 11. [illegible] 33. [illegible]

[illegible] stessi e sull'importare [illegible] che devono o che trovansi [illegible] correnti del debito, a pena di [illegible] come debitori [illegible] privileggi fiscali. Le quietanze dell'E[illegible] per le somme legittimamente dovute [illegible] debito di chi ha pagato a suo [illegible]

[illegible]

Art. 20

Durante il sequestro apposto alle rendite, e fitti del debitore, l'Esattore fiscale procede all'esigenza delle rate, ed al pagamento dei pubblici carichi sul ricavo delle rendite, ritirando i confessi con analoga dichiarazione ad indennità dell'amministrazione.

Art. 21

Se non risultasse nella [illegible] dei debitori, o nei frutti, e rendite corrispondenti ad un anno di ragione dei medesimi [illegible] l'azione pubblica [illegible] l'Esattore può devenire all'oppignorazione degli stabili, attenendosi quanto alle forme al prescritto dall'art. 14

Art. 22.

L'azione dell'esattore si estende in questo caso su tutti gl'immobili di appartenenza del debitore, ma non procede agli atti esecutivi, che sopra i fondi specialmente affetti, e nella sola insufficienza, o mancanza di questi, si estendono anche agli altri.

Art. 23

Per gl'interessi però ed annualità indipendentemente dai Capitali si porta l'azione. [illegible] del debitore anziché su quelli specialmente ipotecati [illegible] del credito [illegible] mare la sicurezza del Capitale dell'annualità ed interessi suddetti

Art. 24.

Il termine ordinario [illegible] equi e provvie-
va assegnare è

[illegible] giorni di tre per i semoventi ed effetti suscettibili a deperimento, e soggetti a dispendio di conservazione

[illegible] di dieci per i terreni, crediti ed altri oggetti non suscettibili di deperimento, o dispendio come sopra

Art. 25.

[illegible] 62. 63 [illegible]

Del resto i privilegi ed obblighi stabiliti per le assegnazioni agli esattori dei [illegible] carichi dalla Sovrana Patente [illegible] negli articoli 55, 59, 62, e 63 sono comuni anco agli esattori dei crediti di Azienda o Demanio.

Titolo IV.

Dell'Oppignorazione contro terzi possessori.

Art. 26

[illegible] caso [illegible] il debitore [illegible] al [illegible] [illegible] [illegible] [illegible] [illegible] [illegible] [illegible] [illegible] [illegible] prevalenti a quelle del fi[illegible] [illegible] rivolgere l'azione pubblica contro i [illegible]sessori dei beni del [illegible] [illegible] con [illegible] [illegible] [illegible] [illegible] legge.

Art. 27

[illegible] [illegible] [illegible] [illegible] [illegible] [illegible] [illegible] [illegible] [illegible] [illegible] al Demanio, da cui deriva il credito. [illegible] [illegible] [illegible] [illegible] [illegible] [illegible] dell [illegible] [illegible] [illegible] [illegible] [illegible] principale [illegible] [illegible] [illegible] [illegible] [illegible] [illegible]. Beni in altrui [illegible] [illegible] [illegible] [illegible] [illegible] [illegible] [illegible] [illegible] [illegible] [illegible] [illegible].

Art. 28

[illegible] ... occasionalmente i possessori [illegible] l'ultimo pegno del debitore, purchè il titolo [illegible] ... o legge [illegible] ovvero che [illegible] ... e di lunghe e difficili indagini.

Art. 29.

Le Intendenze di Finanza, e le Direzioni del Demanio riconoscono

a. l'inefficacia dell'escussione contro il [illegible]

b. la liquidità del credito in se stesso, e di [illegible] il debitore

c. [illegible] convenienza della proposta [illegible]

[illegible] ... al [illegible] parte.

Art. 30

[illegible] in tal caso il terzo possessore dell' [illegible] al titolo del [illegible] nel quale fa conoscere al [illegible] la prevalenza del credito fiscale, [illegible] per un termine di giorni venti al [illegible] del debito ed al rilascio del [illegible] [illegible] contemporanee [illegible]

[illegible] 18 [illegible] 3 [illegible]

Art. 31

[illegible] fiscali, come debitori assoluto [illegible] termine del [illegible] precedente [illegible]

Art. 32

[illegible] caso [illegible] eccezione, [illegible] alle [illegible] generali [illegible] dell'[illegible] o [illegible] alle [illegible] parti [illegible]

Titolo V

Dei debitori privilegiati [illegible] esclusi dall'oppignorazione

Art. 33

[illegible] dall'azione pubblica i pupilli, [illegible] [illegible] agenari, e gli affetti da croniche malat[illegible] [illegible] di un piccolo fondo sufficiente appe[illegible] [illegible] qualora ad una miserabile [illegible] [illegible] si tratti

[illegible] fondo,

[illegible] legati e Capitoli [illegible] al medesimo con azione diretta ed [illegible]

Art. 34

[illegible] esclusi pure dall'oppignorazione le bestie, gli attrezzi servienti all'agricoltura, gl'istro[illegible] dell'arte, le suppellettili e vesti di uso [illegible] necessario a la vita, a meno che [illegible] [illegible]

Titolo VI

Dell'Aste dei Beni mobili, ed immobili.

Art. 35

[illegible]

[illegible]

[illegible]

[illegible]

[illegible]

Art. 36

[illegible] esequirsi ordinariamente [illegible]

[illegible] giorni compiti se trattasi [illegible]

[illegible] fratti, [illegible]

[illegible] dei venti se trattisi di stabili

Art. 37

Qualora la vendita cade sopra' semoventi, od altri oggetti [illegible] [illegible] [illegible] [illegible] [illegible] [illegible] stabiliti nell'ar tic. precedente possono essere ridotti a soli tre gior ni

Art. 38

[illegible] viene [illegible] [illegible] dai pubblicazio ne, cinque, e venti giorni prima, giusta il dispo [illegible] [illegible] articoli gli avvisi sono [illegible] [illegible] [illegible] [illegible] [illegible] essi vengono enunziati [illegible] [illegible] [illegible] [illegible] [illegible] [illegible] [illegible] [illegible] [illegible] [illegible] [illegible] il numero della [illegible], il perticato, ed il valor censuario. Un esemplare dell'avviso con dichiarazione della [illegible]ficazione atergata al medesimo dal cursore [illegible] [illegible] [illegible] [illegible] [illegible] atrore negli atti del suo Archivio

Art. 39.

[illegible] per la vendita dei frutti, e Beni mobi
li basterà che vengano pubblicati ed affissi nel
la Comune, in cui furono oppignorati, ed in
cui eseguir si deve l'asta. Per la vendita pe
rò degli Stabili devono pubblicarsi, ed affigger
si gli Avvisi conformati giusta l'art. 38 nel
[illegible] nel
Capoluogo del Distretto ed in quello della Pro
vincia. Nelle altre comuni del Distretto poi
basterà la pubblicazione d'un semplice avvi
so [illegible] di Beni a norma della spe
cifica pubblicata nel comune dove esi
stono i Beni da vendersi, nel capoluogo
del Distretto, ed in quello della Provin
[illegible]

Art. 40.

[illegible] abilita l'Esat. tore Assente agli [illegible] Asta dell'immobili [illegible] Provincia. non essendo concorrenza [illegible] Comune Distrett[illegible]

[illegible] esta si tiene ordinariamente nel luogo solito degl'incanti della Comune, eccettuato il caso in [illegible] determinar un luogo diverso a [illegible] scanso di spese di trasporto degli effetti

[illegible] Capoluoghi dei Distretti o della provincia [illegible] lusinga di maggior concorrenza, rilevando [illegible] all'Esattore di [illegible] mente, ed in tal caso [illegible] prevenuto il [illegible].

Art. 41

[illegible] delle [illegible] 69. della S.

[illegible] carichi dall'art. 69 della Sovrana Paten te [illegible] Agosto 1816.

Art. [illegible]

[illegible]attore [illegible] beni stabili [illegible] al [illegible] offer[illegible] qualunque sia il prezzo che [illegible] offerto [illegible] stabili, [illegible] deliberati al [illegible] del [illegible] censuario. Chiusa l'asta, l'acqui[illegible] versa il [illegible] offerto a mani del l'Esattore che gli rilascia analoga quietan[illegible] [illegible] il debitore spogliato, la [illegible] somma del debito la proprietà [illegible] visce quindi il [illegible] possesso [illegible] che mediante [illegible] stromento, senza altra formalità.

Art [illegible]

[illegible] e l'istromento [illegible] gato a cura dell'Esattore entro venti giorni [illegible] zione del Demanio

Titolo VII

Delle aggiudicazioni a favore dell'Amministraz.e

Art. 45.

[illegible] l'Esattore non arrivi alla vendita degli [illegible] [illegible] a [illegible] il credito fiscale, nè abbia certezza di ottenere altrimenti il [illegible] pagamento, dopo aver per due volte esperimentati gli atti d'Asta fa rapporto motivato [illegible] [illegible] promuovendo l'ad[illegible] [illegible] dei [illegible]

art. 46

[illegible] [illegible] [illegible] se abbia il debitore altri effetti, o fondi oltre quelli inutilmente subastati, onde ordinare all'Esattore la procedura fiscale sui medesimi a termini dell'art. 74 della [illegible] [illegible] [illegible] [illegible]

[illegible]

[illegible] debitore non avesse altri mezzi di [illegible]
mento oltre i Beni suddetti [illegible]
sattore fiscale verifica

[illegible] Uffici [illegible]
[illegible] a carico della proprietà [illegible],
e se siano poziori a quelle del fisco

6. Agli Uffici del Censo se sieno regola[illegible]
[illegible] e censite, e se siano difetto di pubblici [illegible]

[illegible] In questo caso si concerta [illegible]
[illegible] onde [illegible] dalla [illegible]
[illegible] dell'[illegible] assicurando ai
[illegible] l'esazione dei [illegible]
[illegible] sui fondi rimasti invenduti

[illegible] Da rilevare col mezzo del Perito [illegible]
[illegible] la Perizia estimatoria, ed [illegible]
[illegible]

Art. 49

All'..... della perizia estimatoria e del ..... delle .....tiche insinuate all'art. 47.

..... Se non siavi altro ostacolo l'Intendente di Finanza e la Direzione Provinciale ordinano [illegible]

..... altro avviso da pubblicarsi egualmente ..... giorni prima a norma dell'ar[t]. ..

Art. 50

L'Art. 5 ..... 1812 ..... utili ..... l'aggiudicaz.ne ..... indequale ..... in c[o]nfuario, o il ..... maggiore ..... la [illegible]

In questo caso se l'Esattore fiscale non ottiene all'asta un prezzo, che uguagli il credito, e le spese, o non eguagli almeno, o superi il valore della stima deliberasi nel secondo esperimento le proprietà subastate a favore dell'amministrazione, cui appartiene il credito e procede immediatamente agli atti di regola [illegible]

[illegible]

Art. 51

[illegible] delle [illegible] successioni [illegible]

[illegible]

[illegible]

[illegible]

[illegible]

[illegible]

[illegible]

Art. [illegible]

[illegible]

[illegible] al debito della [illegible] seguato, [illegible]

[illegible]

[illegible] all'[illegible]

[illegible]

[illegible]

[illegible] 1858 N. 3749

[illegible]

[illegible]

[illegible] di [illegible]

la rata di tempo [illegible]

Art. 53.

Le Intendenze di Finanza e Direzioni del Demanio accompagnano gli atti ad esso relativi [illegible] alle rispettive Direzioni generali, dalle quali [illegible] la [illegible] approvazione.

Art. 54.

L'Esattore fiscale dietro ottenuta approvazione [illegible] procede agli atti di possesso mediante di [illegible] [illegible] [illegible] ed [illegible] [illegible] [illegible] agli Uffici del Censo e delle Ipoteche, di cui anticipa le spese e per le quali ottiene delle correzioni dalle Intendenze e Direzioni Provinciali del Demanio a renderne conto.

Titolo VIII

[illegible]

[illegible]

[illegible]

[illegible] le adjudicazioni fiscali possono essere re-
[illegible]

[illegible]

[illegible] la rescissione della [illegible]

[illegible]

[illegible] esercitato tanto dal proprietario spogliato,
[illegible] dai creditori privilegiati nei modi, e
[illegible]

[illegible] 1816 all'art. 7.

[illegible]

[illegible] oltre ammesso a favore del proprietario [illegible]
[illegible] dei beni adjudicati all'Amministrazione
[illegible] nel caso che il valor dell'adjudicazione
[illegible] il valor censuario

Titolo IX

[illegible]

[illegible]

Art. 1.

[illegible]

Art. 27. [illegible]

[illegible]

[illegible]

[illegible]

[illegible]

[illegible]

[illegible]

Do unicamente [illegible]

[illegible] di finanza e demanio

Art. 2.

[illegible]

[illegible] [illegible] [illegible] [illegible]

[illegible] [illegible] [illegible] che fanno [illegible]

[illegible] [illegible] generali, e dalle quali

[illegible] nelle relative [illegible]

[illegible]

[illegible]

[illegible]

[illegible] al con-
[illegible] alle partite insolute, o parte d'esse,
[illegible] necessariamente far constare

[illegible] gli atti [illegible]
[illegible]

[illegible] nella esecuzione seguito [illegible]
[illegible] contato dal presente regolamento [illegible]
[illegible]
[illegible]

[illegible] deve aggiungere un atto di notorie
[illegible] regolarmente che comprovi se
[illegible] mobili od immobili consti, o non con
[illegible] il debitore nella Provincia, o
[illegible]

Art. 67

[illegible] esattore percepisca a carico del debitore

[illegible] per le spese d'oppignorazione centesimi tre per ogni lira, semprecchè [illegible] avuto effetto l'oppignorazione stessa, o il debitore paghi il suo debito all'atto della medesima;

6 [illegible]

Art. 68

Qualunque sia il tempo con [illegible] tere l'esecuzione contro i debitor [illegible] né da loro pretendere alcuna somma al [illegible] dell'accordato all'articolo precedente, ancorché espressamente convenuta col med[illegible]

Art. 69

[illegible] demanio le prescrizioni degli art. 78. e 79. del[l']altre volte citata Sovrana Patente 18. Apr.le 1810.

Titolo XI.

Disposizioni generali.

Art. 70.

L'Esattor fiscale esige separatamente [illegible] ministrazione le partite passategli in esca- [illegible] distinti giornali muniti del bollo di [illegible] dall [illegible] [illegible] delle [illegible] [illegible] [illegible]

Dai medesimi stacca le bollette fisiche, che [illegible] di quitanza si seguono a numero progressivo separando quelle soggette al bollo [illegible] l'amministrazione pubblica [illegible]

Ogni altra forma di ricevuta è nulla e di niun valore per il pagante e rende soggetto l'Esattore, che la rilascia alle pene [illegible] dalle leggi.

[illegible]

[illegible]sso non può ricusare qualunque somma che gli sia presentata dai debitori o per conto dei medesimi sebbene non basti a saldare [illegible] [illegible]ito. I pagamenti che vengono fatti all'Esattore dai debitori devono essere portati immediatamente a registro a conto delle relative partite sino alla concorrenza dei debiti. L'Esattore [illegible] imputa tali pagamenti nei suoi crediti [illegible] [illegible] alle pene stabilite agli Esattori [illegible] [illegible] [illegible] [illegible] [illegible] [illegible] [illegible] tendo 18 Aprile 1811

[illegible]

L'Esattore esprime nella quietanza che rilascia il [illegible] [illegible] [illegible] [illegible] [illegible] del debitore la causa del pagamento, la provenienza del debito la somma pagata e il numero che tiene la partita in Quaderno. Sarà separata la somma [illegible] [illegible] debito [illegible] [illegible] del [illegible] [illegible] [illegible] [illegible] Capitale si distingueranno le somme pagate [illegible] questi dall'altre versate in conto frutti

Art. 73

Il Percettore versa nella Cassa Provinciale di Finanze del Demanio le esazioni fatte inclusivamente al caposoldo, che appartiene per intiero all'Amministrazione nei modi e forme prescritte dal Regolamento 10 dicembre 1811 su' Contabili e rende conto ogni mese all'Intendenza e Direzione del Demanio [illegible] delle quali presenta separatamente in atti distinti i giornali d'esazione, di cui tiene un estratto agli usi del proprio Ufficio. Esso non può disporre di alcuna benché minima somma, nemmeno sopra ordini dell'Intendente [illegible] di rifondere del proprio [illegible] alle pene comminate contro i Contabili infedeli

Art. 70.

[illegible] Esattore [illegible] [illegible] [illegible] [illegible] [illegible] [illegible] e Delegati [illegible] [illegible] [illegible] [illegible] [illegible] [illegible] [illegible] [illegible] [illegible] [illegible] [illegible] [illegible] [illegible] del [illegible] [illegible] al pubblico. Tanto l'Esattore che i Commessi ad ogni richiesta delle Congregazioni [illegible] tali e dei Debitori sono tenuti ad esibire la lettera che garantisce la loro qualità

Art. 71

[illegible] Esattore [illegible] nella sua corrispondenza [illegible] [illegible] e negli atti fiscali relativamente [illegible] [illegible] inferiori a lire cento, dell'esenzione dal [illegible] [illegible] [illegible] [illegible] [illegible] [illegible] [illegible] però di curar l'esazione di tali diritti dal [illegible] [illegible] [illegible] [illegible] [illegible] lire cento a senso del disposto dell'[illegible] [illegible] [illegible] [illegible]

Art. 78.

[illegible] del Cursore, ed occorrendo anco della forza pubblica sono tenu[illegible] a secondar l'Esattore nelle sue funzioni

[illegible] del cursore è a carico dell'Esat[illegible]

Art. 79

[illegible] gli articoli 80, 81, e 82 della S[illegible]

Esso però non ottiene il saldaconto, o liberazione della sua Esattoria a meno che non abbia conteggiati i residui di esazione

a coi versamenti successivi in Cassa;

b colle sgravietà aggiudicate alle amministraz.i

c col giro delle partite erroneamente iscritte, o esse e non riattivate da giusti [illegible] originali dell'Intendenza o Direzione [illegible].

d colla deduzione delle partite miserabili, o privilegiate a norma degli art. 22, e 23 da giustificarsi nelle vie regolari ed istituite dalle Amministrazioni pubbliche e ritirando dal debitore miserabile un'obbligazione di soddisfare al debito quando volte venga ad acquistare mezzi per farlo

Art. 81.

[illegible] dell' [illegible] [illegible] [illegible]
[illegible]. Questo patto però non è obbligatorio per
[illegible] [illegible]denza o Direzione Provinciale che in qua
[illegible] [illegible] possono di lucrarlo sciolto

Art. 82.

Durante il Contratto non è ammessa alcuna ces-
sione a meno che non piaccia d'approvarla alle
Direzioni Gen.li dalle quali deve esser riconosciuta.

Art. 83.

[illegible] di contestazione tra i [illegible] [illegible]
Direzione del Demanio [illegible] [illegible] definita
[illegible] [illegible] [illegible] [illegible] [illegible]
[illegible] [illegible] [illegible] definitivo del Governo General.

Art. 84.

Nel resto si attiene l'Esattor fiscale ai privileggi ed
[illegible] [illegible] [illegible] [illegible] [illegible]
[illegible] [illegible] [illegible] [illegible] dei pubblici carichi

[illegible]

Regolamento

sull' esazione fiscale

delle Amministrazioni

di

Finanza e Demanio

nelle
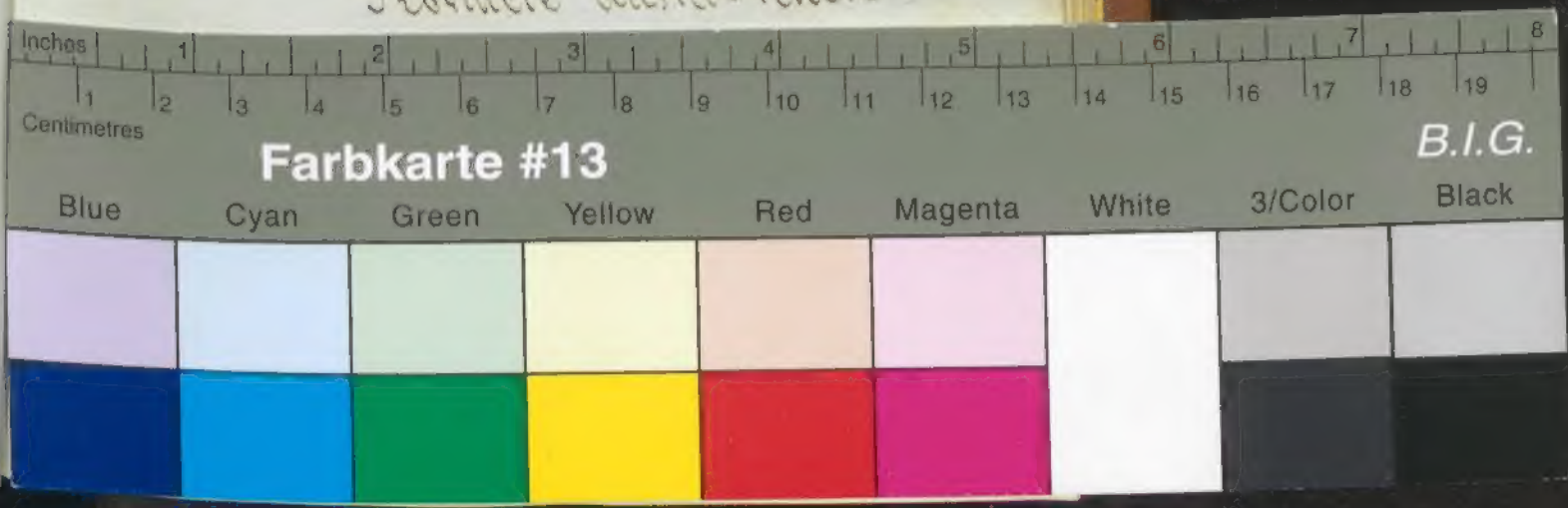
Provincie Austro-Venete